



EKO Jilemnicko s. r. o.
odpadové hospodářství
regionu

Výroční zpráva 2020

Červen 2020

Obsah

Zpráva jednatele společnosti	3
Organizační struktura společnosti	4
Rozvaha v plném rozsahu k 31. 12. 2020	5
Výkaz zisků a ztrát k 31. 12. 2020	7
Příloha k účetní závěrce 2020	9
Zpráva o vztazích 2020	11
Informace o společnosti a kontaktní údaje	12

Zpráva jednatele společnosti

INFORMACE O ZAHÁJENÍ ČINNOSTI SPOLEČNOSTI

Společnost EKO Jilemnicko s. r. o. se v roce 2020 plně věnovala zajištění systému kompostování na Jilemnicku. Tuto činnost zajišťoval jeden kmenový zaměstnanec v rozsahu jednoho úvazku, který obsluhuje techniku na zpracování kompostu. Dále byla uzavřena smlouva se Službami Vítkovice s. r. o. o využití jednoho z jejich zaměstnanců pro pravidelný svoz velkoobjemových kontejnerů v regionu v plánovaném rozsahu cca 2 dny v týdnu. Valná hromada na základě návrhu jednatele připravila ceník svých výkonů pro rok 2020. Jedná se o zajištění svozu VOK a zajištění zpracování biomateriálu z obcí mikroregionu. Vzhledem k tomu, že stávající zaměstnanec ohlásil odchod do starobního důchodu, bylo vypsané na podzim 2020 výběrové řízení na novou obsluhu kompostovací techniky.

Společnost EKO Jilemnicko s. r. o. v roce 2020 opětovně vyřizovala licence k provozování nákladní dopravy. Dále proběhla kontrola z České inspekce životního prostředí na provozní řády kompostáren na Jilemnicku.

Společnost EKO v roce 2020 také zahájila přípravu na potenciální možné převzetí odpadového hospodářství na Jilemnicko. Jednatelka absolvovala jednání u firmy Termizo ohledně možného budoucího odběru komunálního odpadu. Probíhala série jednání se zástupci obcí k nastavení nového systému sběru a svozu komunálního a tříděného odpadu. Navázána byla spolupráce s firmou ASPHA odpadové hospodářství, která má v oblasti zřizování obecních společností zabývajících se odpadem značné zkušenosti. Před koncem roku bylo dosaženo dohody ohledně budoucího technického zázemí společnosti EKO Jilemnicko, a to na katastrálním území Jilemnice/Mříčná.

VÝHLED DO BUDOUCNOSTI

Pro rok 2021 a dále jsou plánovány další aktivity ve spolupráci s Jilemnickem – svazkem obcí, které se týkají budoucího zajišťování svozu komunálního a tříděného odpadu prostřednictvím EKO Jilemnicko s. r. o.

V roce 2021 se předpokládá uzavření nájemní smlouvy s Jilemnickem – svazkem obcí na využití jejich technického areálu. Protože převzetí odpadového hospodářství na Jilemnicku naší společností proběhne dle plánu v roce 2022, bude nutné v roce 2021 zajistit vhodné technické zázemí, připravit sběrnou síť, zajistit svozovou a ostatní techniku, vyřídít potřebná povolení pro nakládání s odpady, vybrat vhodné zaměstnance včetně vedoucího provozu a také dokončit jednání se zastupitelstvy obcí ohledně uzavření smlouvy s novou svozovou společností. Rok 2021 bude náročný v přípravách pro rozjezd nové činnosti naší společnosti, avšak bude také zlomovým rokem, neboť bude naplněn jeden z cílů, pro který byla společnost založena.

Ing. Radka Paulů
jednatelka
28. června 2020

 **EKO Jilemnicko s. r. o.**
Masarykovo náměstí 82
514 01 Jilemnice
IČ: 07407831
ČÚ: 5410559379/0300

Organizační struktura společnosti

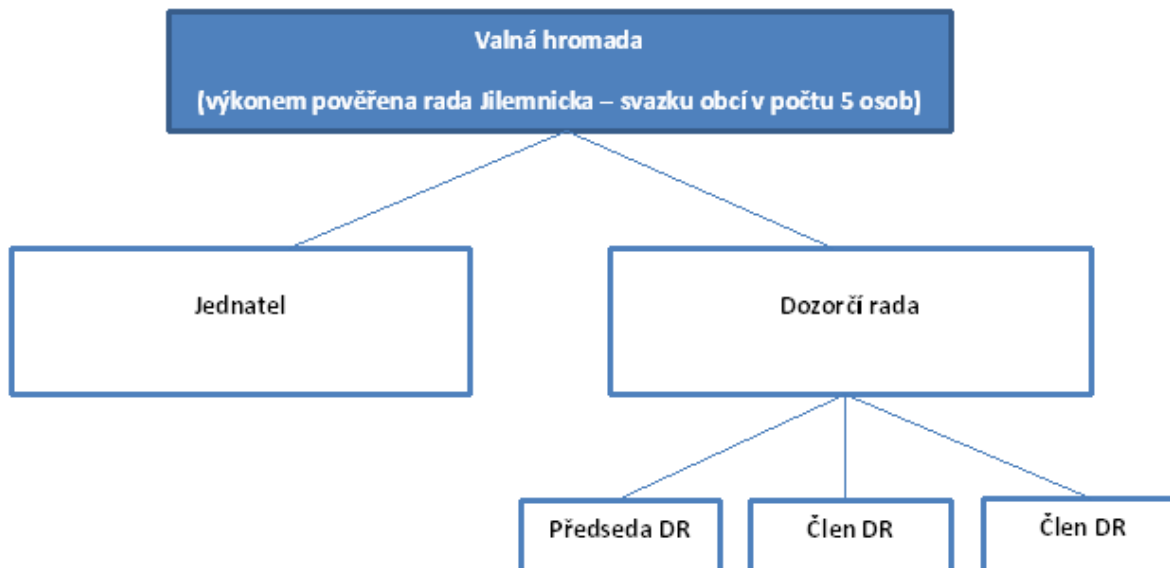

Rozvaha v plném rozsahu k 31. 12. 2020

VÝKAZ ZISKU A ZTRÁTY

v plném rozsahu (v celých tisících Kč)

ke dni 31.12.2020

IČ: 07407831

Název a sídlo účetní jednotky

EKO Jilemnicko s.r.o.
Masarykovo náměstí 82
514 01 Jilemnice

Označení	Text	Číslo řádku	Skutečnost v účetním období	
			běžném	minulém
a	b	c	1	2
I.	Tržby z prodeje výrobků a služeb	01	1 724	1 301
II.	Tržby za prodej zboží	02		
A.	Výkonová spotřeba	03	721	640
A.1.	Náklady vynaložené na prodané zboží	04		
A.2.	Spotřeba materiálu a energie	05	298	391
A.3.	Služby	06	423	249
B.	Změna stavu zásob vlastní činnosti (+/-)	07		
C.	Aktivace	08		
D.	Osobní náklady	09	596	438
D.1.	Mzdové náklady	10	441	323
D.2.	Náklady na sociální zabezpečení, zdravotní pojištění a ostatní náklady	11	155	115
D.2.1.	Náklady na sociální zabezpečení a zdravotní pojištění	12	149	108
D.2.2.	Ostatní náklady	13	6	7
E.	Úpravy hodnot v provozní oblasti	14		
E.1.	Úpravy hodnot dlouhodobého nehmotného a hmotného majetku	15		
E.1.1.	Úpravy hodnot dlouhodobého nehmotného a hmotného majetku - trvalé	16		
E.1.2.	Úpravy hodnot dlouhodobého nehmotného a hmotného majetku - dočasné	17		
E.2.	Úpravy hodnot zásob	18		
E.3.	Úpravy hodnot pohledávek	19		
III.	Ostatní provozní výnosy	20		
III.1.	Tržby z prodaného dlouhodobého majetku	21		
III.2.	Tržby z prodaného materiálu	22		
III.3.	Jiné provozní výnosy	23		
F.	Ostatní provozní náklady	24	91	87
F.1.	Zůstatková cena prodaného dlouhodobého majetku	25		
F.2.	Zůstatková cena prodaného materiálu	26		
F.3.	Daně a poplatky	27	7	5
F.4.	Rezervy v provozní oblasti a komplexní náklady příštích období	28		
F.5.	Jiné provozní náklady	29	84	82
*	Provozní výsledek hospodaření (+/-)	30	316	136

Označení	Text	Číslo řádku	Skutečnost v účetním období	
			běžném	minulém
a	b	c	1	2
IV.	Výnosy z dlouhodobého finančního majetku - podíly	31		
IV.1.	Výnosy z podílů - ovládaná nebo ovládající osoba	32		
IV.2.	Ostatní výnosy z podílů	33		
G.	Náklady vynaložené na prodané podíly	34		
V.	Výnosy z ostatního dlouhodobého finančního majetku	35		
V.1.	Výnosy z ostatního dlouhodobého finančního majetku - ovládaná nebo ovládající osoba	36		
V.2.	Ostatní výnosy z ostatního dlouhodobého finančního majetku	37		
H.	Náklady související s ostatním dlouhodobým finančním majetkem	38		
VI.	Výnosové úroky a podobné výnosy	39		
VI.1.	Výnosové úroky a podobné výnosy - ovládaná nebo ovládající osoba	40		
VI.2.	Ostatní výnosové úroky a podobné výnosy	41		
I.	Úpravy hodnot a rezervy ve finanční oblasti	42		
J.	Nákladové úroky a podobné náklady	43		
J.1.	Nákladové úroky a podobné náklady - ovládaná nebo ovládající osoba	44		
J.2.	Ostatní nákladové úroky a podobné náklady	45		
VII.	Ostatní finanční výnosy	46		
K.	Ostatní finanční náklady	47	5	3
*	Finanční výsledek hospodaření (+/-)	48	-5	-3
**	Výsledek hospodaření před zdaněním (+/-)	49	311	133
L.	Daň z příjmů	50	59	20
L.1.	Daň z příjmů splatná	51	59	20
L.2.	Daň z příjmů odložená	52		
**	Výsledek hospodaření po zdanění (+/-)	53	252	113
M.	Převod podílu na výsledku hospodaření společníkům (+/-)	54		
***	Výsledek hospodaření za účetní období (+/-)	55	252	113
*	Čistý obrat za účetní období	56	1 724	1 301
	Kontrolní číslo (součet řádků 01 až 56)	99	7 668	5 582

Výkaz zisků a ztrát k 31. 12. 2020

VÝKAZ ZISKU A ZTRÁTY

v plném rozsahu (v celých tisících Kč)

ke dni 31.12.2020

IČ: 07407831

Název a sídlo účetní jednotky

EKO Jilemnicko s.r.o.
Masarykovo náměstí 82
514 01 Jilemnice

Označení	Text	Číslo řádku	Skutečnost v účetním období	
			běžném	minulém
a	b	c	1	2
I.	Tržby z prodeje výrobků a služeb	01	1 724	1 301
II.	Tržby za prodej zboží	02		
A.	Výkonová spotřeba	03	721	640
A.1.	Náklady vynaložené na prodané zboží	04		
A.2.	Spotřeba materiálu a energie	05	298	391
A.3.	Služby	06	423	249
B.	Změna stavu zásob vlastní činnosti (+/-)	07		
C.	Aktivace	08		
D.	Osobní náklady	09	596	438
D.1.	Mzdové náklady	10	441	323
D.2.	Náklady na sociální zabezpečení, zdravotní pojištění a ostatní náklady	11	155	115
D.2.1.	Náklady na sociální zabezpečení a zdravotní pojištění	12	149	108
D.2.2.	Ostatní náklady	13	6	7
E.	Úpravy hodnot v provozní oblasti	14		
E.1.	Úpravy hodnot dlouhodobého nehmotného a hmotného majetku	15		
E.1.1.	Úpravy hodnot dlouhodobého nehmotného a hmotného majetku - trvalé	16		
E.1.2.	Úpravy hodnot dlouhodobého nehmotného a hmotného majetku - dočasné	17		
E.2.	Úpravy hodnot zásob	18		
E.3.	Úpravy hodnot pohledávek	19		
III.	Ostatní provozní výnosy	20		
III.1.	Tržby z prodaného dlouhodobého majetku	21		
III.2.	Tržby z prodaného materiálu	22		
III.3.	Jiné provozní výnosy	23		
F.	Ostatní provozní náklady	24	91	87
F.1.	Zůstatková cena prodaného dlouhodobého majetku	25		
F.2.	Zůstatková cena prodaného materiálu	26		
F.3.	Daně a poplatky	27	7	5
F.4.	Rezervy v provozní oblasti a komplexní náklady příštích období	28		
F.5.	Jiné provozní náklady	29	84	82
*	Provozní výsledek hospodaření (+/-)	30	316	136

Označení	Text	Číslo řádku	Skutečnost v účetním období	
			běžném	minulém
a	b	c	1	2
IV.	Výnosy z dlouhodobého finančního majetku - podíly	31		
IV.1.	Výnosy z podílů - ovládaná nebo ovládající osoba	32		
IV.2.	Ostatní výnosy z podílů	33		
G.	Náklady vynaložené na prodané podíly	34		
V.	Výnosy z ostatního dlouhodobého finančního majetku	35		
V.1.	Výnosy z ostatního dlouhodobého finančního majetku - ovládaná nebo ovládající osoba	36		
V.2.	Ostatní výnosy z ostatního dlouhodobého finančního majetku	37		
H.	Náklady související s ostatním dlouhodobým finančním majetkem	38		
VI.	Výnosové úroky a podobné výnosy	39		
VI.1.	Výnosové úroky a podobné výnosy - ovládaná nebo ovládající osoba	40		
VI.2.	Ostatní výnosové úroky a podobné výnosy	41		
I.	Úpravy hodnot a rezervy ve finanční oblasti	42		
J.	Nákladové úroky a podobné náklady	43		
J.1.	Nákladové úroky a podobné náklady - ovládaná nebo ovládající osoba	44		
J.2.	Ostatní nákladové úroky a podobné náklady	45		
VII.	Ostatní finanční výnosy	46		
K.	Ostatní finanční náklady	47	5	3
*	Finanční výsledek hospodaření (+/-)	48	-5	-3
**	Výsledek hospodaření před zdaněním (+/-)	49	311	133
L.	Daň z příjmů	50	59	20
L.1.	Daň z příjmů splatná	51	59	20
L.2.	Daň z příjmů odložená	52		
**	Výsledek hospodaření po zdanění (+/-)	53	252	113
M.	Převod podílu na výsledku hospodaření společníkům (+/-)	54		
***	Výsledek hospodaření za účetní období (+/-)	55	252	113
*	Čistý obrát za účetní období	56	1 724	1 301
	Kontrolní číslo (součet řádků 01 až 56)	99	7 668	5 582

Příloha k účetní závěrce 2020 ke dni 31.12.2020

1 Popis společnosti

Společnost EKO Jilemnicko s.r.o. (dále jen „společnost“) je společnost s ručením omezeným, která sídlí v Jilemnici, Masarykovo náměstí 82, PSČ 514 01, IČ 074 07 831. Společnost byla zapsána do obchodního rejstříku 28. srpna 2018 vedeného Krajským soudem v Hradci Králové, oddíl C, vložka 42361.

Předmětem podnikání společnosti je výroba, obchod a služby neuvedené v přílohách 1 až 3 živnostenského zákona, podnikání v oblasti nakládání s nebezpečnými odpady a silniční motorová doprava nákladní vnitrostátní provozovaná vozidly nebo jízdními soupravami o největší povolené hmotnosti do 3,5 tuny, jsou-li určeny k přepravě zvířat nebo věcí, včetně; nákladní provozovaná vozidly nebo jízdními soupravami o největší povolené hmotnosti přesahující 3,5 tuny, jsou-li určeny k přepravě zvířat nebo věcí.

2 Základní východiska pro vypracování účetní závěrky

Příložená individuální účetní závěrka byla připravena v souladu se zákonem č. 563/1991 Sb., o účetnictví, ve znění pozdějších předpisů a prováděcí vyhláškou č. 500/2002 Sb., kterou se provádějí některá ustanovení zákona č. 563/1991 Sb., o účetnictví, ve znění pozdějších předpisů, pro účetní jednotky, které jsou podnikateli účtujícími v soustavě podvojného účetnictví, ve znění pozdějších předpisů, ve znění platném pro rok 2020 a 2019.

Společnost je dle § 1b zákona č. 563/1991 Sb., o účetnictví mikro účetní jednotkou, v souladu s § 3a vyhlášky č. 500/2002 Sb. sestavila rozvahu ve zkráceném rozsahu, výkaz zisku a ztráty v plném rozsahu a přílohu ve zkráceném rozsahu.

Hodnotové údaje jsou vyjádřeny v Kč a zaokrouhleny na celé tisíce, pokud není uvedeno jinak.

Společnost použila účetní metody způsobem, který vychází z předpokladu, že bude nepřetržitě pokračovat ve své činnosti a že u ní nenastává žádná skutečnost, která by ji omezovala nebo ji zabraňovala v této činnosti pokračovat i v dohledné budoucnosti.

3 Obecné účetní zásady, účetní metody a jejich změny a odchylky

3.1 Pohledávky

Pohledávky se oceňují při svém vzniku jmenovitou hodnotou. Ocenění pochybných pohledávek se snižuje pomocí opravných položek na vrub nákladů na jejich realizační hodnotu, a to na základě individuálního posouzení jednotlivých dlužníků a věkové struktury pohledávek.

3.2 Peněžní prostředky

Peněžní prostředky a ceniny se oceňují jejich jmenovitými hodnotami.

3.3 Vlastní kapitál

Základní kapitál společnosti se vykazuje ve výši zapsané v obchodním rejstříku vedeném krajským soudem.

3.4 Cizí zdroje

Dlouhodobé i krátkodobé závazky se oceňují při vzniku jmenovitou hodnotou.

Za krátkodobé závazky se v účetní závěrce považuje i část dlouhodobých závazků, která je splatná do jednoho roku od rozvahového dne.

3.5 Účtování výnosů a nákladů

Výnosy a náklady se účtují časově rozlišené, tj. do období, s nímž věcně i časově souvisejí, to neplatí u pravidelně se opakujících a finančně nevýznamných položek.

3.6 Daň z příjmů

Náklad na daň z příjmů se počítá za pomoci platné daňové sazby z účetního zisku zvýšeného nebo sníženého o trvale nebo dočasně daňově neuznatelné náklady a nezdaňované výnosy (např. tvorba a zúčtování ostatních rezerv a opravných položek, náklady na reprezentaci, rozdíl mezi účetními a daňovými odpisy atd.). Dále se zohledňují položky snižující základ daně (dary), odčitatelné položky (daňová ztráta, odpočet na podporu odborného vzdělávání) a slevy na dani z příjmů.

3.7 Následné události

Dopad událostí, které nastaly mezi rozvahovým dnem a dnem sestavení účetní závěrky, je zachycen v účetních výkazech v případě, že tyto události poskytly doplňující informace o skutečnostech, které existovaly k rozvahovému dni.

V případě, že mezi rozvahovým dnem a dnem sestavení účetní závěrky došlo k významným událostem zohledňujícím skutečnosti, které nastaly po rozvahovém dni, jsou důsledky těchto událostí popsány v příloze účetní závěrky, ale nejsou zúčtovány v účetních výkazech.

4 Závazkové vztahy

Společnost nemá ani v předchozím účetním období neměla žádné pohledávky a dluhy, které mají k rozvahovému dni dobu splatnosti delší než 5 let. Společnost nemá ani v předchozím účetním období neměla žádné pohledávky a dluhy, které by byly kryty věcnými zárukami.

5 Vlastní kapitál

Na základě rozhodnutí jediného společníka v působnosti valné hromady byl zisk za předchozí období použit na vyrovnání účtu Neuhrazená ztráta minulých let a zbývající část byla převedena na účet Nerozdělený zisk minulých let. Zisk za účetní období bude převeden na účet Nerozdělený zisk minulých let.

6 Personální údaje

Společnost měla v průběhu účetního období následující průměrný počet zaměstnanců: 1. V předchozím účetním období měla účetní jednotka průměrný počet zaměstnanců také 1.

7 Informace o transakcích se spřízněnými stranami

V průběhu tohoto ani předchozího účetního období neobdrželi členové řídících, kontrolních a správních orgánů žádné zálohy, závdavky, zápůjčky, úvěry, přiznané záruky, a jiné výhody.

8 Významné události, které nastaly po rozvahovém dni

Mezi rozvahovým dnem a okamžikem sestavení účetní závěrky nenastaly žádné významné události.

Zpráva o vztazích 2020 za účetní období od 1.1.2020 do 31.12.2020

Statutární orgán společnosti EKO Jilemnicko s.r.o. v souladu s ustanovením § 82 a násl. zák. č. 90/2012 Sb., o obchodních korporacích vypracoval tuto zprávu, která popisuje vztahy mezi ovládající osobou a osobou ovládanou a mezi ovládanou osobou a osobami ovládanými stejnou ovládající osobou. Vztahy jsou popsány způsobem přihlížejícím k nutnosti respektovat ustanovení § 504 zák. č. 89/2012 Sb., týkající se obchodního tajemství.

Struktura vztahů

Ovládající osoba – společník:

- Jilemnicko – svazek obcí, se sídlem Masarykovo náměstí 82, 514 01 Jilemnice, IČ: 706 94 061,

Ovládající osoba není společníkem v žádné další společnosti. Úlohou ovládané osoby je zajišťování svozu a zpracování bioodpadu (komunitní kompostování). K ovládaní společnosti dochází zejména prostřednictvím rozhodování na valné hromadě společnosti.

Přehled vzájemných smluv mezi osobou ovládanou a osobou ovládající nebo mezi osobami ovládanými

- Zajištění celosezónního svozu velkoobjemových kontejnerů na bioodpad na území členských obcí Jilemnicka a následné zpracování biomateriálu společností EKO Jilemnicko s.r.o. (dodavatel) pro společnost Jilemnicko – svazek obcí (odběratel).
- Smlouva o výpůjčce, předmětem výpůjčky je technologie pro svoz a zpracování bioodpadu uzavřená mezi společností EKO Jilemnicko s.r.o. (vypůjčitel) a společností Jilemnicko – svazek obcí (půjčitel).

Vzájemná plnění podle výše označených závazkových vztahů jsou sjednána za obvyklých obchodních podmínek, v cenách v místě a čase obvyklých. V důsledku těchto plnění nevznikla společnosti EKO Jilemnicko s.r.o. žádná újma.

V účetním období nebyla přijata žádná opatření, resp. nebyly učiněny žádné právní úkony na popud nebo v zájmu ovládající osoby nebo jí ovládaných osob mimo rámec běžného obchodního styku, popř. mimo rámec běžného výkonu práv společníka.

V účetním období nebyla učiněna žádná jednání, která by byla učiněna na popud nebo v zájmu ovládající osoby nebo jí ovládaných osob, pokud se takovéto jednání týkalo majetku, který přesahuje 10 % vlastního kapitálu ovládané osoby zjištěného podle poslední účetní závěrky.

K nevýhodným transakcím nedochází. Statutární orgán prohlašuje, že si není vědom skutečnosti, že by ze vztahů mezi ovládající osobou a osobou ovládanou či mezi ovládanou osobou a osobami ovládanými stejnou ovládající osobou plynula pro společnost EKO Jilemnicko s.r.o. rizika. Statutární orgán prohlašuje, že z uzavřených smluv či přijatých opatření nevznikla společnosti EKO Jilemnicko s.r.o. žádná újma.

Informace o společnosti a kontaktní údaje

Datum vzniku a zápisu:

28. srpna 2018

Spisová značka:

C 42361 vedená u Krajského soudu v Hradci Králové
zapsáno 28. srpna 2018

Sídlo:

Masarykovo náměstí 82, 514 01 Jilemnice

Identifikační číslo:

07407831

Společník:

Jilemnicko - svazek obcí, IČ: 706 94 061
Masarykovo náměstí 82, 514 01 Jilemnice

Jednatel:

Ing. Radka Paulů
e-mail: pauluradka@seznam.cz
mobil: 605 759 389

Valná hromada:

dle platných voleb do funkce člena rady Jilemnicka – svazku obcí
starosta Rokytnice nad Jizerou – Ing. Petr Matyáš
starosta Jilemnice – Mgr. Vladimír Richter
starosta Roztok u Jilemnice – Osvald Süß
starosta Studence – Mgr. Jiří Ulvr
starosta Vítkovic – Milan Rychtr

Dozorčí rada:

Předseda DR – Ing. et Ing. TOMÁŠ HLAVENKA, MBA
Člen DR – Zdeňka Nosková, starostka Levínské Olešnice
Člen DR – Luboš Zimmermann, starosta Horní Branné

Další informace:

www.ekojilemnicko.cz